大公報

上海版

上海軍管會登記新字第八號

第一萬七千四百二十七號

今天本報壹大張

每份人民幣七百元　訂戶外埠報費平寄一律按月預收

郵電部上海郵局及全國各地各級郵局發行

昨日發報時間五時十分

今日新聞提要

★上海市人民政府委員會第十次會議決定成立上海市人民法庭，並批准市增產節約委員會設立評議委員會，協助處理案件。陳市長對五反的處理工作作了指示。（一版）

★上海市國營經濟部門四月份對私營企業投放數字更擴大。（一版）

★全國土產交流會議閉幕。（一版）

★中緬友好協會成立。（一版）

★上海鐵路局各綫客車自十六日起實行夏季行車時刻。（二版）

上海市府委員會第十次會議
決定成立上海市人民法庭
並批准設立評議委員會協助處理案件
陳毅市長對五反的處理工作提出指示

【上海市新聞處十二日訊】上海市人民政府委員會第十次會議，根據中央人民政府政務院命令，決定在市人民政府領導下成立上海市人民法庭，並批准了市人民法庭審判長、副審判長和審判員的人選，其名單如下：

審判長：韓述之。

副審判長：張　祺、吳雲之。

審判員：方　行、江　庸、呂鎮中、俞仲華、侯季五、徐鼎夫、陳巳生、陳仁炳、趙　先、趙茅興、蔡北華、錢李仁、韓西雅、韓學章。

出席會議的，有：上海市人民政府陳毅市長，潘漢年、盛丕華副市長和委員王芸生、申葆文、吳蘊初、沈尹默、胡子嬰、馬純古、張祺、許滌新、郭棣活、榮毅仁、趙祖康、劉長勝、蘇延賓等共十六人。列席會議的，有：上海市各界人民代表會議協商委員會委員，上海市增產節約委員會委員，上海市人民政府各委、局、處、院、署的首長，各人民羣衆團體的代表和上海市工商聯執監委員等共一百九十一人。

會議在聽取並批准了上海市增產節約委員會潘漢年主任關於上海市「五反」運動情況的報告和許滌新秘書長關於「五反」處理工作的報告後，根據中央人民政府政務院的命令，決定在市人民政府領導下，設立人民法庭，處理完全違法戶與嚴重違法戶的問題；會議並批准市增產節約委員會設立評議委員會，協助人民法庭處理違法工商戶案件。

在會議討論時，上海市人民政府委員劉長勝、郭棣活、胡子嬰和市各界人民代表會議協商委員會委員許傑、劉靖基等先後發言，一致讚揚「五反」運動的偉大成就，並認為：目前各界人民應該把「五反」運動進行徹底，鞏固運動的勝利，同時，應採取有效措施，照顧生產。

陳毅市長在會上作了總結發言。他首先指出：本市「五反」運動已獲得偉大成績。他分析取得偉大成就的主要原因是：由於堅決貫徹了毛主席的指示和中央人民政府關於「五反」運動的各項政策；充分發動了工人、店員羣衆和爭取團結了高級職員參加「五反」鬥爭；全面向資本家交代了「五反」政策，使他們大多數認識了「五反」運動的意義和目的；在運動中注意了「五反」、生產「兩不誤」；迅速地作好了中、小工商業戶的定案處理工作。因而保證了上海市「五反」運動能夠有領導有秩序地向前發展，步步勝利，並獲得偉大成就。陳毅市長對「五反」的處理工作作了詳細的闡述。他說：本市「五反」處理工作，應當按照毛主席所規定的「過去從寬，今後從嚴；多數從寬，少數從嚴；坦白從寬，抗拒從嚴；工業從寬，商業從嚴；普通商業從寬，投機商業從嚴」的五條基本原則，逐步地、細緻地進行；一般並應採取「退補、生產兩不誤」的方針，做到退款不誤生產，生產不誤退款；以更有利於發展生產；但對於極少數罪惡深重、不嚴辦不足以平民憤的大盜犯，或企圖利用人民寬大妄想破壞者，則將堅決地嚴厲地依法嚴辦。

陳毅市長在總結發言的最後，着重指出：「五反」運動是為開展愛國增產節約運動和大規模的經濟建設創造條件，奠立基礎。目前，上海市「五反」運動即將取得完全的徹底的勝利，我們應該在已有的勝利基礎上，努力做好處理「五反」工作，及時轉入增加生產、厲行節約、提高工作效率、開展增產節約運動，以支持中國人民志願軍和鞏固國防，為迎接大規模的經濟建設而奮鬥。

上海市國營經濟部門
四月份投放數字更擴大
有力地支持了五反鬥爭的勝利發展
使私營企業減少產銷淡季中的困難

【新華社上海十二日電】上海市各國營經濟部門對私營企業的加工、定貨、收購、放款等業務，在四月份更為擴大。這一措施有力地支持了「五反」鬥爭的勝利發展，並使私營企業大大減少了產銷淡季中的困難。據統計，四月份上海各有關經濟部門在加工、定貨、收購、貨款等方面投放的資金已超過原訂計劃百分之十一點九，其中僅肥皂、火柴、搪瓷、橡膠、牙刷等五個行業所獲得加工、定貨、收購的金額，便等於去年同期這五個行業總營業額的百分之七十七左右。人民銀行的放款，更超過去年同期的十倍。這筆巨額的投放資金，照顧了全市五十四個主要行業的較大工廠六千二百五十三家。其中造紙、火柴、金筆、織布、染布、橡膠輪胎部分及棉紡機、毛紡機等業工廠全部得到照顧。手巾、被單、各項機器製造等業工廠百分之八十以上得到照顧。私營工廠生產因此趨於正常，市場貨幣流轉活躍，商品成交量增加。

三月份投放的資金主要用以收購成品，四月份便大部用於加工定貨，這是四月份投放工作的特點之一。加工定貨的擴大，直接而有效地幫助了私營工廠生產的提高和市場的活躍。製釘業中的元釘，銅料冶製業的電解銅生產量，人民政府四月份的加工定貨數量便已達到該業的正常月產量。鋼鐵鍊製業的鋼材，四月份人民政府加工數量即佔該業正常產量的百分之八十七點三。橡膠業的輪胎，加工數量即等於正常產量的百分之七十三點零四。由於工業生產提高，市場漸趨活躍。四月份市場成交量和二月份相比，原料棉紗增加百分之五十五，白布增加百分之六十五，工業原料增加更多，如橡膠成交量增加百分之四百八十九，燒碱增加百分之八十二，國營增加百分之一百一十六。公私營商業的營業額四月份也有顯著的增加。據九個市級國營公司統計，四月份銷貨額比三月份增加百分之二十四點四。私營商業方面，中心區協大祥、寶大祥、信大祥三大棉布莊四月份營業額增加了百分之二十一到三十五。百貨業據北四川、老閘、黃浦等五個區的典型商業戶統計，四月份營業額比三月份增加百分之十九。

人民政府四月份投放工作的第二個特點，是投放不僅根據各私營工廠的實際困難，而且還根據這些工廠對國計民生的關係和他們本身是否健全及老實經營。為此，人民政府特地進行了工業排隊工作，先分別那些行業可以發展，那些行業應適當緊縮，然後給予不同的照顧。人民政府曾儘量擴大其照顧面，如按目前被照顧的廠數來看，已超過全市私營工廠總數的二分之一，如按這些工廠的工人和生產力來看，那麼照顧面更大。但是對於那些完全依靠投機、盜騙起家，而本身又無技術、設備，他們的存在只有害無益的工廠，便堅決不予照顧。這是「五反」運動的必然結果。例如有一家利源鑿井機器廠，是一家完全是為了盜騙國家財產而在去年草草創辦起來的。這家工廠沒有技術人員，只有一些破舊車床。去年這家工廠騙取國家定貨，做了四部鑽探機，運到工地根本不能開動，等於一堆廢鐵。估計該廠全部設備只值七千多萬元，可是該廠老闆盜竊了國家資財十五億元，還欠人民政府和人民銀行十多億款子。這種工廠已完全沒有存在的價值。目前該廠的工人職員正由政府和工會共同安排處理中。

四月份投放的另一個特點，是接受加工、訂貨的私營工廠的工會在政府增產節約委員會的委託下，配合國營企業和人民銀行，對工廠生產實行監督，這就使得人民政府的投放有了保障。目前有些工廠工人已成立了防止資方五毒的機構，監督資方實行「專款專用」和「專料專用」制度，因此成本大大降低，質量大大提高。如私營光中造紙廠在四月份得到中國百貨公司華東區公司的定貨後，由於工人的監督，該廠成品價格每噸已降低了一百萬元左右，而質量有顯著提高，分量不足，次貨很多的現象已經消滅。

五月份更有計劃的、比較長期的加工定貨任務正在佈置中。但今後進一步活躍上海經濟的關鍵，在於大力開展城鄉物資交流。四月份上海市輸入輸出的物資增加得還不多，據中國百貨公司華東區公司統計，四月份各地國營企業、機關、部隊委託該公司採購物資的金額，僅比三月份增加百分之二十八，物資的交流尚不能與生產的增加相適應，各有關加工定貨的經濟部門已有貨物積壓的現象，各地農村土特產品也亟待打開銷路，以增加對城市工業品的購買力。現華東軍政委員會財政經濟委員會和上海市人民政府財政經濟委員會正在籌備召開華東區城鄉物資交流會議，以加強對城鄉物資交流工作的領導。

毛澤東主席接見捷克斯洛伐克共和國政府代表團團長柯別茨基。右為捷郵電部部長諾曼博士。（新華社稿　呂厚民攝）

毛澤東主席接見印度文化代表團團長潘迪特夫人。右為印度大使潘尼迦。（新華社記者袁苓攝）

毛澤東主席接見緬甸文化代表團團長宇吞帕。右為緬甸大使吳拉茂。（新華社稿　侯波攝）

毛澤東主席在舞蹈晚會休息時，接見匈牙利國家人民文工團團長歐勒西・糾讓。中為匈牙利大使夏法朗柯。（新華社記者齊觀山攝）

政協全國委員會晚宴
招待印度文化代表團

【新華社北京十一日電】中國人民政治協商會議全國委員會於十一日晚舉行宴會，招待印度文化代表團。參加者有：中國人民政治協商會議全國委員會副主席李濟深、沈鈞儒、郭沫若，常務委員王崑崙、蔣光鼐、章伯鈞、章乃器、張奚若、鄧穎超、沈雁冰、梁希、邵力子，副秘書長邢西萍和在京委員多人，以及中央人民政府外交部副部長章漢夫，我國駐印度大使袁仲賢等。印度駐華大使館參贊高爾等也應邀參加宴會。

郭沫若副主席在席上致詞。他首先代表中國人民政治協商會議全國委員會，對於以潘迪特夫人為首的印度文化代表團表示歡迎。他說：東方的兩個偉大的國家，中國和印度，是有長遠的親密友誼的。我們兩個偉大的民族二千年來一直都在文化上交流經驗，和平共處。這樣的友誼，在已經成了人民世紀的今天，是會永遠保持下去的，我們也將為它的永遠保持而努力。兩國在文化上的不斷交流，對於亞洲和平曾經有過很大的貢獻，今後將會有更大的貢獻。我們願意為世界新文化的創造而共同努力，為世界永久和平的鞏固而共同努力。他最後舉杯祝賀中印兩國人民的幸福與繁榮。

印度文化代表團團長潘迪特夫人接着致詞。她對於代表團所受到的款待，表示感謝。她說：雖然我們還是第一次來到中國，但是，我們在這裏並不感覺是陌生人，因為過去的關係把我們聯繫在一起了。我們以我們過去的相互關係和共同的文化傳統而自豪。為了我們將來的利益，我們要加強彼此的聯繫。她接着指出：中國人民在建設和創造方面所表現的活力，給了代表團以極深刻的印象。她說：作為一個婦女，我要特別稱讚中國婦女，她們在復興國家的工作中，起着巨大的作用。中國婦女的榜樣會給印度婦女以鼓舞。她在談到印度時說：我們面對着將來，全心全意致力於促進世界和平與人類幸福的願望。她最後舉杯祝賀中國的繁榮。

宴會在友好的空氣中進行。宴會後，由中央戲劇學院附屬歌舞劇院演出音樂舞蹈節目，招待印度文化代表團。

打開土產交流暫時呆滯現象
全國土產交流會議閉幕
姚依林副部長提出今年的方針任務

【新華社北京十二日電】為了打開當前土產交流中暫時的局部的呆滯現象，鞏固和擴大去年土產大交流的成績，中央人民政府貿易部召開了全國土產交流會議。這個會議從四月二十五日開始，已在四月三十日閉幕。參加這個會議的有各大區土產公司經理、合作社代表和西北、西南、中南、華東、華北、東北各大區財經部門和有關的專業公司代表，共計六十五人。

會議首先由各大行政區土產公司經理等彙報了去年土產交流的執行情況，及當前土產交流中的問題和要求。從彙報中可以看出，去年各地的土產交流會議和土產展覽會，通過合同和協議的貿易方式，對於組織和推動土產的大交流起了重大作用。據不完全的統計，通過這些會議，共訂合同和協議總值達人民幣十萬億元。但在執行合同和協議中還有些缺點，致僅完成這一項貿易總值的百分之七十左右。其中主要缺點是對產銷情況了解不足，因而使某些合同和協議的簽訂，帶有很大的盲目性。例如：平原省每年需桐油約四十萬斤，但平原省合作社已買了四十五萬斤，平原省土產公司又和湖南省土產公司簽訂了六十萬斤的貿易合同，再加上平原省油脂公司收購的四十萬斤在內，共計一百四十五萬斤。這個數字大大超過了平原省每年所需桐油的數量。其次，在某些國營貿易組織和合作社組織中，還有純盈利觀點，障礙着合同和協議的徹底執行。

會議對於當前外銷的豬鬃、土布、五棓子、小茴香、蘆薈和部分藥材等暫時滯銷問題，進行了詳細的研究，並提出了解決的辦法：由中國土產公司收購一批，中國百貨公司收購一批浙貨和閩貨，中國油脂公司增加一批油料的收購，由中國畜產公司開展豬肉的外銷。屬於各地區的小額土產的滯銷，由各地區解決。

會議最後由中央人民政府貿易部副部長姚依林作總結。他指出了去年土產交流中的重大成績，也指出了去年土產交流中計劃性不足，有少數合同和協議帶有很大的盲目性，批判了某些國營貿易組織和合作社組織在購銷土產上的單純任務觀點和不執行國家價格政策的高價思想、單純盈利觀點。

姚依林提出了今年土產交流的方針和任務：在去年土產大交流的基礎上，鞏固和擴大國內土產交流的成績，同時要完成出口任務；加強計劃性，克服盲目性，正確掌握和合理調整土產價格，穩步地向前發展。因此，所有的地區都應加強對土產產銷情況的調查研究。對有前途有銷路的土產，應有計劃地發展生產；對前途不大、目前有銷路的土產，應說服生產者適當減產；對一般土產，應在省內推銷；對於特產，可組織長距離的推銷、遠銷。他並指出：必須堅決完成國家對出口土產的收購任務。他建議各大行政區和合作總社都像中南、華北一樣召開一次以進行交易為主的近距離的土產交流會議，首先解決本區省和省間、地區和地區間的交流問題，並可邀請外區派小型代表團參加討論和訂立地區間的交流合同。在會議中，應就各國營貿易企業和合作社已掌握的物資進行交流。

在總結中，他着重指出：對過去所訂立的一切合同和協議，必須以嚴肅負責的態度進行清理，各級貿易行政部門有責任監督和組織合同的實現。在原則上，一切合同和協議一經訂立，就必須貫徹執行。對於土產的價格政策，和其他商品一樣應當遵守生產、運輸、消費三方有利的原則；為促進土產的發展，一切國營貿易組織和合作社貿易組織都必須堅持薄利多銷的方針。

最後，姚依林代表中央人民政府貿易部從領導上檢查了在土產交流工作中的官僚主義錯誤，特別是滿足於土產交流已有的成績，沒有及早地認識到某些土產暢銷之後，在計劃上，在價格上，在合同關係上會發生許多混亂現象；沒有及時檢查和幫助各地的貿易部門克服在土產經營上的資本主義思想和作法；沒有及早規定土產合同的共同條件，避免損失和混亂。他並要求各地在「三反」的建設階段，同中央人民政府貿易部在一起，共同進一步檢查土產經營中的錯誤觀點和作法，以改進今後的工作。

東北機械廿廠
自製小型火車頭
職工上書毛主席報捷

【中央人民廣播電台廣播】瀋陽十二日消息：東北機械廿廠在「五一」節前夕試製小型火車頭成功。這輛火車頭體重十八噸，能拉動一百六十噸重的貨車，可以供給礦山和森林的運輸使用。東北機械廿廠職工克服了許多困難，使全部零件自製成功。在四月卅日的慶祝會上，全體職工特地寫信向毛主席報捷。

發展兩國友誼　加強文化交流
中緬友好協會在京成立
鄭振鐸錢偉長分別當選正副會長
郭沫若宇吞帕等出席慶祝會講話

【新華社北京十一日電】為發展中緬兩國的友誼，加強兩國的文化交流，我國文化學術界人士特發起組織中緬友好協會。經過四個月的籌備，該會於十一日在北京舉行了成立大會。參加大會的有該會會員一百多人，其中包括各方面的學者、專家、教授、作家和藝術家。

鄭振鐸代表中緬友好協會籌備會在大會上報告了該會籌備經過及該會的宗旨。大會通過了會章，並選出會長鄭振鐸，副會長錢偉長，理事狄超白、金克木、邵宗漢、倪斐君、曹禺、陳忠經、陳翰伯、黃操良、馮賓符、董越千、張駿祥、葉丁易、翦伯贊、鄭森禹和羅常培（按姓氏筆劃為序）。

大會通過致緬中友好協會主席仰光信波博士的電報。電文如下：

緬中友好協會主席信波博士：中緬友好協會已於一九五二年五月十一日在北京成立，希望今後建立經常聯繫，為發展中緬兩國友好關係、促進兩國文化交流而共同努力。

中緬友好協會成立大會

五月十一日於北京

【新華社北京十一日電】中緬友好協會於十一日在北京舉行慶祝該會成立大會。參加者有：中央人民政府政務院副總理郭沫若，最高人民法院院長沈鈞儒，文化部部長沈雁冰，林業部部長梁希，外交部副部長章漢夫，人事部副部長邢西萍，各人民團體負責人陳叔通、張奚若、朱學範、廖承志、鄧穎超以及緬甸華僑歸國觀光團和中緬友好協會的會員們。

參加者還有：以宇吞帕為首的緬甸文化代表團以及緬甸駐華大使吳拉茂和大使館外交人員。

大會開始後，中緬友好協會會長鄭振鐸首先致詞。他說：中國和緬甸人民之間，有悠久而深厚的友誼。中緬兩國的人民，同處於亞洲大陸，國境相鄰。中緬兩國人民的文化有很多的共同點，更有進者，中緬兩國都受到帝國主義的強暴的侵略，因之，兩國人民對於帝國主義者的侵略行為同樣地懷着深切的憤恨。他說：為了保衛亞洲和平與世界和平，為了中緬兩國的和平建設事業的發展，中緬兩國人民在反抗帝國主義者的侵略方面，是應該站在同一戰綫上的，而且必須密切地團結着、聯繫着。他指出：中緬友好協會成立，一定更會增進中緬兩國之間的了解與友好。

鄭振鐸會長致詞後，郭沫若副總理、緬甸文化代表團團長宇吞帕、緬甸大使吳拉茂、中國人民外交學會會長張奚若、緬甸文化代表團團員都翁相繼發言。

郭沫若副總理在講話中指出中緬兩國歷來在文化上、經濟上的密切關係。他說：近百年來，中緬兩國都遭受帝國主義者的壓迫。兩國人民在反對帝國主義、保衛亞洲和世界和平的事業中，有共同的責任。他說：自從中華人民共和國成立以來，中緬兩國之間的友好關係正日益增進。兩國人民之間的友誼也歷久益新。他祝賀中緬友好協會的成立，並祝中緬兩國人民友好萬歲。

宇吞帕團長指出中緬兩國人民在歷史的黎明時期就有着密切的關係和友好的感情，這種關係今天仍存在着，我們更盼望它永久地發展下去。他最後祝中國人民在賢明的領袖毛澤東主席領導下，獲得更大的成就。

緬甸駐華大使吳拉茂說：中緬友好協會的成立，必定會使中緬兩國人民很久以來就有的文化上、貿易上的交往和友好關係得到進一步的發展。

中國人民外交學會會長張奚若說：各國人民之間的友好關係與文化交流是世界和平的基礎。中緬友好協會的成立，對於亞洲與世界的和平一定會有所貢獻。

緬甸文化代表團團員都翁在講話中指出中國婦女在建設新中國的事業上的貢獻。她說：世界各地的婦女共同積極地反對戰爭，尋求和平，就可以為人類造成更愉快的環境。

講話完畢後，由中緬友好協會向緬甸文化代表團獻禮。慶祝會在歡聲中結束。

人民日報社論
開展全國土產交流工作

【本報訊】新華社北京十二日電：人民日報十二日發表題為「開展全國土產交流工作」的社論。社論指出：

一九五一年全國土產交流工作有很大的成績。去年各地的土產特產大部分都已銷售出去，大大增加了農民的收入，提高了他們的購買力。這對於發展我國工農業生產，活躍城鄉經濟，改善人民生活，打破美帝國主義對我國的封鎖和禁運，起了重要的作用。

社論指出：今後的土產交流工作，必須在已有的基礎上進一步開展起來。這就要求國營貿易組織和合作社組織，對於各地區土產的生產情況和銷售情況，進行必要的調查研究，制定計劃、簽訂合同。要具體研究商品規格是否合宜，交貨時間是否合於生產和推銷的季節等等問題。必須防止無計劃的、盲目的收購和推銷，以免積壓了國營貿易組織、合作社組織的資金，浪費了生產力。

有些國營貿易組織、合作社組織和地方幹部，在收購土產時，存在着盲目的高價收購思想，以為這樣可以增加農民的收入。他們這種行動的實際結果，通通是很壞的。他們不了解增加農民收入的主要方法，在於給土產打開銷路；不了解物資流轉的規律，提高了收購價格，加大了商品成本，刺激了粗製濫造，形成了產銷地區價格「倒掛」，不能打開銷路，反而造成滯銷、積壓，使國家貿易部門和合作社賠累很多，這是必須防止的。

至於有些國營貿易組織和合作社組織在土產購銷工作中違反政策、破壞制度、打擊生產、唯利是圖的現象，當然是不能容許的。我們必須在「三反」和「五反」運動勝利的基礎上，堅決克服這些錯誤的和違法的行為。我們的國營貿易組織和合作社是社會主義和半社會主義的經濟，一定要肅清資本主義經營思想的影響。

社論說：今年全國土產交流的方針，是繼續鞏固和擴大國內土產交流，完成出口任務，加強計劃性，克服盲目性，正確掌握和合理調整土產價格，有計劃地、有步驟地向前發展。對於目前有銷路而有前途的土產，應當有計劃地發展生產；對於目前有銷路而前途不大的土產，應說服生產者適當減產；對一般土產應維持其正常的生產。應該首先組織近距離的推銷。

目前，為了幫助廣大農民進行春耕生產和度過青黃不接的困難時期，各地區的國營貿易組織和合作社，必須迅速恢復和發展日常的土產業務，用大力開展土產交流。各大行政區可以領導本區各省召開省與省間、地區與地區間的近距離的小型的土產交流會議，並可由各地派遣代表團參加，以進行交易為主，討論具體的購銷計劃，訂立合同，然後再逐漸擴大交流的範圍。

必須以嚴肅負責的態度對於去年所訂立的合同和協議進行清理。各級貿易行政部門，有責任監督、幫助他們解決收購、交貨、運輸、付款等方面的具體困難。原則上，任何一個企業都必須貫徹執行所訂立的一切合同和協議，但由於去年土產的具體情況不同，其中有一部分合同因不切合實際而遇到某種困難的，就要區別情況，加以處理。

一切國營貿易組織和合作社組織的土產銷售，都必須堅持薄利多銷的方針，土產的價格政策，也和其他商品一樣，應當遵守生產者、運輸者、消費者三方有利的原則。當土產滯銷時，應當保持一定的價格水平，支持生產；在暢銷時，應當大量出售，維持一定的市場價格，防止投機商人搶購。今年的土產價格，應該在已有的基礎上穩定下來，並進行市場管理。土產貿易組織必須精打細算，節約一切開支，降低成本，使生產和消費者都能得到好處。這些就是土產交流中能得到正確發展的方針。

上海市人民政府勞動局勞動介紹所代聘醫務人員通告

一九五二年五月十日　勞介（52）字第二十四號

㊀工種名額及工作地點：產科女醫師一名（在本市仁德紡織廠駐廠）、內科兼婦科醫師一名（在本市鼎鑫紗廠）、外科醫師一名（在本市中華橡膠廠醫務所）。

㊁應聘資格：男女性，身體健康，無不良嗜好，具有國內外醫科大學或專科學校畢業，年齡在四十五歲以下，具有三年以上實際臨床工作經驗者。

㊂應聘手續：凡合上述條件者，須持畢業證書、一寸半身照片三張、履歷表及區以上人民政府或人民團體的證明信與最近工作單位證明，至本所報名。

㊃報名日期：自即日起至五月二十日止。地點：本所（外灘路八〇號）。

㊄待遇：面議。

大衆醫學　反對美帝細菌戰專號

周外長嚴重抗議美國政府使用細菌武器的侵略行為，我們已有力地回擊了細菌戰。對細菌戰的認識、傳播細菌的昆蟲、蜘蛛類和其他動物、傳染病的主要症狀、傳染病的治療與預防等十七篇。（零售三千元，訂閱半年六期一萬八千元）

新兒童世界

（一九〇期要目）：我們的節日、什麼時候了、兩個英勇的朝鮮少先隊員、十五歲小店員裴茂生檢舉伯父的不法行為（連環畫）、紅領巾的故事、中國人民的好兒子羅盛教等二十篇。（零售一千元，訂閱三個月六期六千元）

出版印書館發行　中國圖書發行公司發行

樂樂樂 油質 **殺蟲液**

減低批價

三〇〇公撮瓶裝……每瓶八二〇〇元（外埠木箱費另加）

介命散裝……每介命七八〇〇〇元

上海市公私合營 **九福製藥廠**

鳳陽路二五〇號　電話九三一八〇

上海市人民政府衛生局藥價字163號核准

中南有色金屬總局湖南分局

湘潭管理處錳粉製造廠

—出品—

砂子　錳粉

成份：MnO_2 75%—80%　Fe_2O_3 25%—5%

篩目：40目.60目.80目.100目.120目

規格：可換各種工業原料需要臨時洽定

用途：專供電池電焊火柴工業原料之用

規格：品質優良成份篩目正確交貨迅速

★訂貨地點★

(1)上海滇池路97號610室中南工業部駐滬聯營辦事處

(2)長沙南門外大雨昌坪有色金屬湖南分局業務室

(3)漢口關陵路60號中南區重工業部經理處

(4)天津民館道16號中南工業部駐津聯營辦事處

(5)廣州大南路166號中南工業部駐穗聯營辦事處

(6)湘潭第九號信箱電報掛號7729號（樣品函洽即寄）

★交貨地點★

湖南長沙大雨昌坪湘潭管理處駐長辦事處

★接洽地點★

上海滇池路97號610室中南工業部駐滬聯營辦事處　電話10022

在職工的督促幫助下
已定案工商戶開始改善經營管理
產品成本減低營業好轉並有合理利潤

【新華社上海十二日電】上海市在「五反」運動第一、二兩期中審查定案的工商業戶，在職工的督促幫助下，開始改善企業的經營和管理。上海申新紡織公司所屬各廠，過去機器不能互相調撥，各廠所生產的紗的支數不能按總的需要調配。為加強對各廠生產的領導，該公司計劃將總管理處改組為總公司，減少行政層次，抽出一批技術人員到各廠直接參加生產。永安紡織公司現正着手研究減低車間回絲，以降低成本。上海鉛筆廠過去忙於搶接定貨，忽視產品質量，所出產的鉛筆不少是斷心的，硬度也不合標準。這次「五反」檢查後，已建立了生產檢驗制度，並由工程師和技工組織研究小組，改進產品質量。該廠四月份鉛筆心已很少有斷折現象，硬度也合乎標準。因而該廠四月份產品已全部由中國百貨公司收購。

許多工廠商店在檢查定案後，已開始改變經營方針，擴大推銷業務，以加速資金週轉。過去以商業投資為主而忽視生產的華福工業原料行，正在出售所囤積的大批冷門貨和眼外物資，補進熱門貨，並增加了工廠的設備和原料。業明襪廠的出品過去僅銷上海、南京一帶城市，現在該廠為推廣銷路，已派人前往南通、寧波、紹興等地接洽，並計劃在西安、廣州、漢口、天津等地設立推銷機構。公裕顏料行因目前正值顏料旺銷季節，靈活地將批發生意改為門市零售，營業額顯著增加。

過去經營作風惡劣的工廠商店，在職工的督促幫助下，也已有顯著轉變。集美藥房把多種變質的壞藥清理出來。天豐藥廠已將毒性過大不適於使用的新鉀康針劑停止發售，並將已經售出的收回。莊子記五金號在出售貨物時，不再以舊充新，如出售黴貨，即首先向顧客說明，再貶價出售。這些工廠商店的老老實實的經營作風，受到廣大市民的歡迎，他們的營業額都顯著增加了。

私營工廠商店在五反以後，由於認真地作了若干改進，不但產品的成本減低，營業好轉，並且完全可以獲得合理的利潤。上海梅林罐頭食品廠過去用公雞肉（價錢便宜）充母雞肉，以七兩罐頭充八兩罐頭，依靠偷工減料謀取非法利潤。現在糾正了這些不正當的經營方法，開始講求提高生產管理，並減少不必要的開支。在經過重新精確地核算後，成本降低了百分之十。同樣，震旦機器鐵工廠重新精確計算了工料成本，生產管理費用，並根據產品本身的繁複和簡單、熱銷和滯銷及週轉快慢，製訂了新的售價，許多產品的售價都降低了，如兩加侖半滅火機由每架二十六萬五千元減為二十二萬元，二號人力救火水龍由每架一千萬元減為七百五十萬元。但新的售價仍有合理利潤，兩加侖半滅火機有利潤百分之十五，人力救火水龍有利潤百分之二十。該廠為進一步降低生產管理費用，現正計劃緊縮臃腫機構，並加強對各分廠物料的管理。該廠各分廠過去有許多積壓的舊料不用，另到市場上去採購，現決定先將這些舊料加以清理使用，同時降低價格出售一批冷背貨，以增加生產資金。

大隆機器廠五反後氣象一新
工人幫助資方訂全年生產計劃
在討論完成國家定貨任務時，工人兄弟自動提高定額，努力生產，使定貨成本大為降低。

【本報訊】本市大隆機器廠經「五反」運動第一戰役檢查後，工人的生產情緒普遍提高，積極維持生產。煉鋼部且按照預定的計劃，提早兩天完成了治淮工程的定貨任務。目前正在「五反」勝利的基礎上，全廠工人們以火熱的生產熱情，幫助資方訂出全年的生產計劃，與工業部簽定合同等，並提高定額，努力生產，使產量質量提高，成本降低。

一月底，大隆廠接到了一批治淮工程的定貨，但製造的成品經檢驗後，發現有沙孔。三月十七日決定回爐重製，並決定在三月底交清定貨。按照已往的工作時間和工作效率來看，這個任務需一個月左右才能完成，就是按照承製這批定貨時的估工定額來看，也要足足做二十一天方可完成。擺在工人面前的任務是那麼緊迫，十七日至月底只不過十四天了。工人同志們經過研究，不必估工，勇敢地接受了這一任務。在接受任務的第三天，市增產節約委員會「五反」檢查隊下廠，工人兄弟的勞動熱情受「五反」鬥爭的鼓舞，把生產運動推向了高潮。各種有關「五反」運動的會議，雖然多少佔用了一些生產時間，但工人們總是當天就補上去，不使生產遭受絲毫影響。生產上是顯得生氣蓬勃的。老年工人王阿龍、杭永金，青工唐長發、馮國江等脫去上衣，緊張地工作，他們說：「一想到淮河兩岸千千萬萬的人民，一想到火熱的『五反』戰鬥，就增加了力量！」就這樣，淮河工程任務在三月廿九日便提早完成，僅僅花了十三天的工夫；並且檢查結果，成品都合乎規格。

該廠在一九五二年一開始，便接受了數百台鋼絲車的任務，但合同並沒有簽訂。「五反」後，工業部派人下廠了解情況，工會即主動地召集工程師、技術人員、車間委員、車間主管、直接工作的老年工人等開會，研究討論任務的具體內容，然後再主動地與資方商量，幫助資方訂了全年生產計劃（這在資方來說是開廠以來的第一次），同時在四月份幫助資方與工業部簽訂了鋼絲車的合同，把任務肯定下來；也簽訂了翻砂機的合同。「五反」後，工人們覺悟大為提高，對任務也更加明確，他們已經做好了翻砂間工具和車間工具整理等各項準備工作，有高度的信心來做好這些生產任務。

且進一步地，工人們熱烈地討論如何才能減少國家定貨的成本。他們全面地提高定額，全廠平均提高定額百分之三十八。如先進小組張希發小組即提高定額百分之五十，孫祖寶小組把全部超額變為定額。同時，在產量方面平均提高了百分之二十。這些，都使國家定貨成本大為降低。為了鞏固既有的成績，該廠又在進行各方面的努力，使生產提高得更好。

鞏固五反勝利 加強職工團結
五洲固本肥皂廠改選工會健全組織
在新的、純潔的工會領導下全廠掀起生產高潮

【本報訊】為了鞏固「五反」鬥爭的勝利成果，本市私營五洲固本肥皂廠職工，在「五反」運動中，清洗了喪失階級立場的工會幹部，選出一批「五反」鬥爭中湧現出來的積極分子為工會委員會委員，健全工會組織，搞好生產。

該廠原來的工會主席趙維南，一貫接受資方的小恩小惠，出賣工人利益，站在資產階級的立場來欺壓工人。該廠的安全衛生設備很壞，打印部有一個工人在工作時被機器打斷了手指，工人們要求工會建議行政改善設備，保障工人安全，可是趙維南不向資方交涉，反說：「打斷一隻手指有什麼了不起，又不會死人！」臨時工要求調整工資時，他就板起面孔說：「有飯吃還不好？」因此，全廠工人們普遍反映：「趙維南當權，我們永遠不能翻身！」趙維南在任職期間，身兼數職，工會的事情一手包辦，獨斷獨行，極不民主。青年團員陶贊向他提意見，希望他糾正錯誤，但他沒有虛心接受，反而懷恨在心，與資方商量對付陶贊。因此工會工作無法開展，全廠職工雖有意見也不願提出，而生產情緒也大為低落。

「五反」運動開展後，職工們都積極行動起來，把資本家的不法行為向工會檢舉。但是，趙維南卻一直表現抗拒態度，更把工人余季芳檢舉老闆「隱匿廠產」的材料洩露給資方。工人們對此大為不滿，所以當「五反」工作隊下廠發動羣衆的初期，工人們不與工作隊接近，對老闆的「五毒」材料也避而不談，有人就這樣回答說：「你們去問趙維南好了！」

經「五反」工作隊深入羣衆了解情況，發現了趙維南的問題，取得上級工會的批准，隨即召開羣衆大會，當場撤除了他的一切職務。搬掉了這塊大石頭，全廠職工異常興奮，情緒立即高漲，大家便積極投入「五反」鬥爭，檢舉了老闆的違法事實，迫使老闆坦白交代。

該廠職工受到了「五反」運動的教育，提高了認識，知道只有健全並鞏固工會的組織，加強職工團結，才能保證資方不再犯「五毒」行為，推動資方搞好生產。四月底，該廠即成立了工會改選委員會，進行籌備改選工作。在改選過程中，結合處理工作，普遍深入進行如何團結資方搞好生產的政策教育，各小組重新認真地學習了工會法。已往選舉工會委員時，職工們認識模糊，以為搞工會工作是苦差事，又認為工會工作不比生產工作重要，誰也不願意幹；因此，大家馬虎了事。但是，這次改選工會委員卻大不相同了，個個都認真地選舉能代表自己的人當委員。「過去瞎選一天，吃苦一年，這次得慎重考慮啊！」這句話傳遍了全廠。經過羣衆反覆討論，被選出來的新幹部，都是「五反」運動中湧現出來的積極分子和生產上的積極工人。在新的、純潔的工會委員會的領導下，全廠職工人都投入了生產的高潮。四月份，華東百貨公司與該廠訂立了定貨四萬箱的合同，看看限期將滿而任務只完成了三分之一，工會立即召集各生產小組長開會研討，找出了生產上的毛病，改進了技術，使產量驟增，終於如期完成了任務。

經過這一具體事實的啓發，該廠工人都一致表示：一定要鞏固「五反」的勝利成果，團結資方，搞好生產，以更高的成績作為紅五月的獻禮。

上海新民報總主筆
趙超構先生函本報
憤怒抗議香港英政府迫害香港大公報的暴行

大公報全體同志：新民報同仁看到香港英政府迫害香港大公報的消息，都感到十分憤怒！我們謹向上海大公報和香港大公報的朋友們表示慰問，並致敬意！

我們完全擁護我外交部對英政府的嚴正抗議；我們完全支持大公報十一日聲明中所提的：「取消非法判決，恢復香港大公報發行，賠償因此所受一切損失」的要求！

我們一定和你們一樣，「誓作香港大公報的後盾，與英帝國主義周旋到底」！

趙超構

華東內河輪船公司員工
發掘生產工具潛力
增強船隻運輸效能
運輸成本減低申揚綫運價調整

【本報訊】國營華東內河輪船公司職工及海員同志們經過「三反」運動，生產情緒普遍提高，在發掘生產工具潛力與節省燃物料消耗方面已獲得初步成績，使運輸效能大為增強，並降低了運輸成本，為城鄉物資交流創造了有利的條件。

該公司前為便利上海揚州間物資交流，免除中途轉駁起見，特配備華東機帆船一批，經常航行申揚直達綫，過去平均每船每月週轉一次。經過這次「三反」學習後，職工及海員同志們提高了階級覺悟，普遍發揮了積極性和創造性，克服了過去思想上的障礙，認識了增產節約的重大意義，因而突破了夜航一關的困難；並在裝卸時間上亦儘量縮短，使運輸效能大為增強。同時在物料的消耗方面亦大為減低，因此運輸成本亦較原來大為降低。這次該公司重行訂定申揚綫新運價，平均每噸較原運價降低百分之二十一。如由上海出口的棉布降低百分之二十五，洋元鐵板降低百分之四十八。其他各航綫運價亦正在研究調整降低中。

參加華東區城鄉物資交流業務
工商局動員土產行業訂購銷計劃

【本報訊】華東區城鄉物資交流大會預定本月二十五日在上海舉行，會後並將連續進行交流業務十天到三十天。

本市工商局、工商聯為組織土產行業事先做好準備工作，參加交流業務，目前特製訂「銷售計劃」、「購入計劃」和「滯銷商品產銷情況調查表」三種表格，分發給五十個土產行業，要這些行業在十二日、十三日兩天，由各該業同業公會主任委員召集各會員商店負責人開會，討論訂出具體的購銷計劃，然後再分組召集同業研究辦法，提出具體的購銷數字。這些表格，提交物資交流大會籌委會。昨天工商局市場處已派出了十五位幹部到各業公會去指導進行這項工作，蠶絲等行業昨天下午即已開會商討。

正確對待民族文學遺產
戲改處邀集各劇團編導和演員座談
討論「西廂記」「白蛇傳」的改編問題

【本報訊】上海市戲曲界若干劇團都準備或已着手編演「西廂記」和「白蛇傳」，市文化局戲改處為了幫助大家建立對於民族文學遺產的正確認識，在九日及十二日邀集了京劇、越劇、江淮、維揚及評彈界的編導及主要演員舉行座談會，討論對於以上兩劇的處理問題。

「西廂記」是以一對青年男女在封建統治勢力下大膽地反抗舊禮教、追求婚姻自由為主題的戲劇。這個戲不但有着鮮明而強烈的主題，而且還有着高度的藝術技巧，一直受着羣衆的愛好。不久以前，蘇聯也演出了這個戲。最近上海市有不少劇院都準備編演這個古典文學名著，光明越劇團並且已經演出，但他們的改編上卻存在着許多不正確的地方，歪曲了原著的精神，破壞了原著的優美，沒有把鶯鶯、張生和紅娘的優美性格表達出來，而且還毫無根據的加添了角色。在九日的座談會上，光明越劇團及即將上演該劇的玉蘭、芳華越劇團的編導介紹了他們改編的情況，各編導及演員對該劇的人物處理、劇情發展等提出討論。大家都談到過去舊的改編本大都以紅娘為主，因此沒有很好地表現出鶯鶯及張生的性格，損壞了戲的主題，極不妥當。

最後由劉厚生同志作總結。他指出：編導及演員均應多加鑽研，提高對於古典文學的認識，正確地對待這些民族文學遺產。「西廂記」一劇就應該以鶯鶯、張生一對青年人大膽地反抗禮教來爭取婚姻自由為主題。他並指出應尊重原著的精神及特點，不要加添不必要的人物，特別是處理鶯鶯、張生、紅娘以及崔夫人、法本等的人物性格要表現正確。張生絕不能處理成為油滑輕浮的人物，而必須表現他的大膽、熱情、善良的性格和對於愛情的誠摯。更不應過分強調紅娘而忽略了主角鶯鶯。他又談到對於戲的結尾爭論頗多，照蘇聯改編的方法，是在「驚夢」之後以「私奔」作為結局，顯示了積極光明的理想。此外，在改編時須注意語言問題，就是須用民族通用的語言來表達劇中人物的性格，切不可流於庸俗。

「白蛇傳」是為勞動人民所喜愛的民間傳說，流傳很廣，每年端午節都有演出，但過去所演出的戲劇迷信色彩太濃，因此在評彈界已當做「尾巴」斬斷，不再說唱，應該研究如何修改它的神怪部分。現在，京劇中人民大舞台及共舞台，越劇中少壯、新新，都已決定排演，昨天上午舉行的座談會，對於過去演出的一些不正確的地方，怎樣把「白蛇傳」處理成一部純粹的神話劇以及如何處理白娘子、許仙、小青、法海等人物，都進行了討論。

劉厚生同志總結時指出：「白蛇傳」對於封建禮教的反抗性極強，因此封建統治者將其改頭換面的地方特別多。現在處理這個戲就應該特別慎重，仔細地分析研究究竟那些是為勞動人民所喜愛的，就應該把它反映出來，而那些經過封建統治者修改過的東西就應該刪掉。許夢蛟中狀元一節代表了封建統治力量，應該把它刪去。在人物處理上，許仙性格懦弱，易於動搖，但仍有其可愛之處，應表現其善良的一面。白娘子則應寫出其熱情、善良、溫柔和對於愛情的堅定。小青具有非常堅強的性格。法海則正是維護封建統治的代表，因此處處迫害許仙與白娘子的結合。劉厚生並具體提出意見，認為在「斷橋」時，小青一怒別去的處理方法是不妥的，那樣會損害了小青的性格。且不應以悲劇結尾，如果白娘娘最後不能從塔中出來，是不能滿足勞動人民的希望的。

通過以上兩個座談會，各劇種的編導及演員們初步認識了應該正確地對待民族文學遺產，在改編時須鄭重仔細的加以研究和分析。

第一架國產切片機
——私營中華醫療器械廠工人的智慧結晶

本報記者 顧國權

【本報特寫】切片機是化驗工作中不可缺少的工具，是分析生物組織和檢查細菌的利器。這種精密工具，過去化驗部門所用的都是外國貨，代價昂貴，而且精密程度不一定合乎標準。現在，我們國內已能自己製造切片機了。創造第一架國產手搖式切片機的是本市私營中華醫療器械製造廠的工人兄弟們，他們發揮了偉大的創造精神，所製成的切片機，能夠割切萬分之一糎的薄片，這種薄片比頭髮絲的直徑還要細一百倍。這架切片機不但精密程度超過所有外國貨，而成本也低，替國家節省了許多外匯。

化驗工作者為了了解生物的組織或鑑別細菌的種類，必須藉顯微鏡來觀察生物的切片，因為這種切片極薄，所以只有用精密的切片機才能勝任。過去製造切片機的有德國、日本、英國和美國，而美國製造的切片機精密程度最不準確，價格也最昂貴，每架達四千八百萬元。解放前，國內沒有人想到過由自己來製造，因此美國貨雖貴而不準確，也只能買來湊數了。解放後，人民自己掌握了政權，工人階級發揮了高度的創造性和積極性，中華醫療器械廠的工人兄弟們，在技師李慶鶴的帶頭下，團結了資方，開始了製造切片機的創造性的試驗。

起初，該廠負責人莫其昌對製造切片機的信心是不夠堅強的，他想：切片機是精密工具，國內從來沒有做成過，上海有一家儀器廠曾試製失敗，白白丟了好幾億元。如果自己也試驗失敗，不是也要損失幾億元嗎？後來，他和技師李慶鶴等商量，李慶鶴等鼓勵他投資自製，該廠工人也都表示有信心做好這一工作。這樣，資方莫其昌對製造切片機的信心加強了。

一九五一年六月間，工作開始，廠方買了一架德國切片機，由李慶鶴等把它完全拆開，一共有二百二十件零件，他們把這些零件一件件地分開來研究，知道製造這些零件是需要銑床的，但是廠裏沒有銑床怎麼辦呢？李慶鶴同志開動腦筋後，就改裝刨床來製造。後來，零件製成了，也裝配起來了，然而問題也跟着來了，把這架粗具規模的切片機拿到化驗所去試驗，結果卻是精密程度不夠準確。但是，工人階級是不怕困難的，李慶鶴等並不灰心，反覆研究結果，發現毛病在於「齒輪」做得不夠精確，於是又設計了一種「分度器」，附裝在銑床上來改正錯誤。前後研究試驗，一共進行了半年多，終於在今年一月間，創造了我國第一架多種手搖式切片機。

這架切片機經過試驗，發現性能很好，可以担任「冰凍」、「火棉膠」、「柏拉芬」（凍結生物組織切片的膠塊）三種切片（美國造的切片機只能切「柏拉芬」的工作），切片的精密程度也很準確，德國貨或美國貨切片機稍為多切了就會發生厚薄不勻的弊病，這架國產切片機切一百片也沒有厚薄不勻的弊病。可切成自萬分之一糎到萬分之廿五糎的薄片，比一根頭髮絲的直徑還要細一百倍。所謂萬分之一普通以萬分之七到萬分之十五糎最為適用。這架機製成後，中國醫藥公司華東區公司立即向該廠定購，更鼓舞了該廠職工的生產情緒。

通過五反運動，中華醫療器械廠工人兄弟們的生產情緒更提高了，過去用萬能車床每四小時產生一隻「五百齒輪」（主要零件），現在用銑床製造只要一小時半就夠了，生產效率普遍提高了百分之三十，廢品率也從過去的百分之十五減少到完全沒有。

現在，這第一架國產手搖切片機已陳列在上海工人文化宮內的生產成績展覽會上。中國醫藥公司華東區公司第二次又向中華醫療器械廠訂購切片機四十五架，雙方並且已於五月九日簽訂合同，預定在兩個月內交貨。這樣，該廠工人兄弟們生產更起勁了，資方莫其昌的積極性也提高了，他已明確地認識到：私營企業只有在國營經濟和工人階級的領導下，從事有利於國家人民的生產事業，才會有其光輝的前途。

手搖切片機 （本報攝）

冬季體育鍛鍊標準
實施以來成效顯著
廣大同學深刻體會到新體育精神

【本報訊】冬季體育鍛鍊標準自去年在本市各大、中學實施以來，同學們在鍛鍊中對新體育有了深刻的體會，一般均認識到鍛鍊好身體是為了更好地搞好學習，隨時響應祖國號召。

由於冬季體育鍛鍊標準是羣衆性的體育活動，它使在體育活動上的個人英雄主義思想作風逐漸減少了。過去好打球而不重視基本鍛鍊和不重視學習的同學，都改變了過去的偏向，如復興中學、市東中學、虹口中學等校都重視了體育鍛鍊，技術好的運動員今天都作了優秀的體育幹部，在學校當局和黨、團的統一領導和幫助下，紛紛成立鍛鍊小組，互相學習，使從來不參加體育活動的同學都參加了鍛鍊。復興中學參加鍛鍊的同學有六百多人，其中有百分之廿達到及格標準，成績優秀的佔百分之五；市東中學參加鍛鍊的有七百餘人，有百分之三十達到及格標準，成績優秀的佔百分之六。

過去同學們常常為搶着打球而鬧糾紛，現在大家的注意力都集中在基本鍛鍊上，大家認為要球打得好，首先要跑的快，跳的高。因此，現在打球也有了適當的時間。過去體育技術良好的運動員，大半功課不好，現在他們的功課和政治水準都普遍的提高了。過去各學校常感體育經費不夠用，現在不但夠用，還節省了不少經費；如市東中學過去每學期單單籃球就要用廿多個，而且只是供少數人用，這學期的體育經費已節省了二百多萬元。

上海大、中學校約有三百多所，參加鍛鍊的人數初步統計已達八萬多人，因為各校體育設備和場地大小的具體情況不同，雖然不能過高要求鍛鍊的成績，但在思想上必須重視這個問題。在同學方面，有的思想上對體育鍛鍊仍不重視，尤其是初三和高三將要畢業的同學，強調準備功課要緊，將來鍛鍊還來得及，因此鍛鍊的人少了。這樣的看法是不正確的。體育鍛鍊是經常性的，它與人們的生活和健康是分不開的。各校同學應該更積極地參加鍛鍊。

冬季體育鍛鍊標準正式測驗將於五月底開始，各學校同學都在積極鍛鍊，準備測驗。

糠麩自即日起暫停出口

【本報訊】上海對外貿易管理局頃奉中央貿易部電示，稅號第二二三號糠麩，自即日起暫停出口。該局已於五月十三日發佈第一三六號公告，自即日起遵照執行。

來函更正：據人民電台來函稱：貴報十一日刊載之工商聯主任委員盛丕華關於「國際經濟會議的偉大成就和工商界應有的認識」廣播詞第三段，據工商聯來電話說：原稿中在「用很低的價錢來搜括這些國家」與「推銷品質惡劣的商品」的句子之間漏掉了「的原料，用很高價錢向這些國家」等十三個字。請予更正。」特此照登。

全國鐵路十六日起實行夏季行車時刻
滬路局各綫客車時刻同時調整

【本報訊】全國鐵路自五月十六日零時起實行夏季行車時刻。上海鐵路管理局各綫客車時刻同日起均有調整，茲摘要刊登如下：

車別	車次・開	到
京滬通車	五次北京二一・四〇開	上海六・四五到
	六次上海二三・四五開	北京八・五三到
滬粵通車	九次上海一二・二五開	廣州一〇・二一到
	一〇次廣州一八・〇五開	上海一六・一九到

（九、一〇次車自改點日起改為每星期一、四由上海廣州兩站對開，其餘日期停運。）

車別	車次・開	到
寧滬快客	五七次南京七・四五開	上海一三・二五到
滬寧快客	五八次上海一四・二〇開	南京二〇・〇〇到
寧滬普客	二〇一次南京一八・〇〇開	上海二一・三〇到
	二〇三次南京九・二二開	上海一八・二〇到
	二〇五次南京一五・一〇開	上海二三・四〇到
滬寧普客	二〇二次上海二二・一〇開	南京五・〇〇到
	二〇四次上海一・〇〇開	南京八・〇五到
	二〇六次上海八・〇〇開	南京一六・一五到
常滬普客	二〇七次常州六・一〇開	上海一二・〇〇到
滬常普客	二〇八次上海一七・五〇開	常州二三・〇五到
錫滬快客	五九次無錫一八・〇〇開	上海二〇・一五到
滬錫快客	六〇次上海七・〇〇開	無錫九・一〇到
錫滬普客	二〇九次無錫一三・〇〇開	上海一六・三五到
滬錫普客	二一〇次上海一二・一七開	無錫一六・〇五到
寧蕪混合	三〇一次南京六・一〇開	蕪湖一〇・四三到
	三〇三次南京一三・二五開	蕪湖一八・一五到
蕪寧混合	三〇二次蕪湖六・四〇開	南京一一・一七到
	三〇四次蕪湖一二・三七開	南京一七・〇五到
滬昌普客	二一一次上海一八・五二開	南昌一八・三三到
昌滬普客	二一二次南昌九・四〇開	上海一〇・一七到
滬金普客	二一三次上海一〇・五二開	金華二一・三八到
金滬普客	二一四次金華一二・五八開	上海〇・〇五到
滬杭普客	二一五次上海七・二五開	杭州一一・〇六到
	二一七次上海一四・三〇開	杭州二〇・二〇到
杭滬普客	二一六次杭州七・三五開	上海一一・一〇到
	二一八次杭州一四・四〇開	上海二〇・五一到
昌長直普	一三一次南昌一〇・四〇開	長沙北站〇・二六到
長昌直普	一三二次長沙北站一五・四〇開	南昌一九・三〇到
潯昌混合	三〇七次九江六・四〇開	南昌北站一三・三五到
昌潯混合	三〇八次南昌北站一三・三五開	九江一九・一五到

京滬、滬粵通車
運行時間均告縮短
各綫客車自改點日起，增掛攜帶孩童旅客乘坐車一輛

【本報訊】此次全國鐵路調整時刻，各次直通列車運行時間較去年多有縮短，計五次縮短一點十五分，六次縮短四十三分，九次縮短五十五分，十次縮短四十三分。又該局為加強對攜帶孩童旅客服務，自改點日起，在各綫旅客列車上增掛攜帶孩童旅客乘坐車一輛；攜帶六歲以下（包括六歲）孩童的旅客，皆可乘坐此車。車內旅客吃飯、飲水均有專人代取代送。凡無孩童旅客，則應儘量避免乘坐此車，以免多佔用小孩座位，保持車內寬敞。同時為了保障孩童的健康，該車旅客應共同保持車內清潔，並不得吸煙。

【又訊】上海鐵路管理局因各綫新舊時刻交替關係，部分列車略有變更，計十四日上海開一二八次不直達濟南，到達南京為止。十五日上海開一一八、一一三二、二一四五次停運，另按新時刻開行二〇二次到達南京，二一一次到達南昌。十五日上海開六次按新時刻運行，十七日上海無九次開出。

讀報小組
人民法庭的任務是什麼？

上海市人民政府委員會第十次會議，根據中央人民政府政務院命令，決定在市人民政府領導下成立上海市人民法庭，並批准了市人民法庭審判長、副審判長和審判員的人選。

「三反」「五反」經過劇烈的鬥爭，得到了偉大的勝利，為了鞏固這個勝利，就有成立人民法庭的必要，以便對貪污和盜竊分子予以懲治。因此中央人民政府政務院特於三月廿四日頒發了成立人民法庭的規定。「三反」「五反」人民法庭的目的是在：㈠打退不法資產階級的猖狂進攻，㈡鞏固工人階級領導權，㈢清除「三害」「五毒」，㈣培養社會新風氣。在「三反」「五反」運動中所發生的案件，是屬於階級鬥爭中的法律制裁，絕不是普通司法機關所能完全担負，所以應該通過羣衆路綫，組織人民法庭，保證完成任務。

根據「規定」第一條，「凡五反運動中工商戶違法案件較多之市，得在市人民政府領導下設立人民法庭進行審判，並得以一個區或幾個區為單位，設立分庭。」在工商戶違法較少的市、縣，則由人民法院審判，不另成立人民法庭。不過也要吸收人民團體的代表陪審。「規定」第三條，「市人民法庭有權判處退出違法所得、賠償損失、罰金、沒收財產、剝奪政治權利、管制、勞役改造、有期徒刑、無期徒刑、死刑及免予刑事處分之權。」不過處重刑的，須經過市人民政府、大行政區人民政府或中央人民政府政務院批准後，才予執行。這表示立法精神的慎重。

人民法庭是一個羣衆性的臨時審判機關，等到「三反」「五反」運動結束，案件處理清楚之後，它的任務即算終了，將由市人民政府命令撤銷。如尚有未了案件，則移交人民法院或軍法機關審理。

★‥趙玉元

四十萬工人在治淮工程中作了巨大貢獻、

【新華社訊】在根治淮河工程的施工中，工人階級作了巨大的貢獻。從一九五〇年冬季到現在，有四十餘萬工人支援了治淮工程。他們和千萬農民並肩奮鬥，在治淮第一年中，勝利地完成了石漫灘水庫、潤河集蓄洪控制工程及大小涵洞閘壩九十餘座；現又在積極地建造白沙水庫、板橋水庫、佛子嶺水庫以及東淝河控制水閘、高良澗進水閘、運東分水閘等大小二十餘處涵閘。這些工程的完成和進行，都是發揮了工農聯盟偉大力量的顯明標誌。

參加治淮工程的四十餘萬工人中，有機械、建築、五金、電氣、鐵路、郵電、海員、搬運等各種產業工人，還有鐵工、木工、石工、竹工等各種手工業工人。每一種工人在治淮工程中都起了重大作用。

參加治淮工程的四十餘萬工人，在工作中表現了工人階級的高貴品質。他們把治淮工作當作最光榮的任務，在工作中發揮了高度的積極性和創造性。上海五金工人在攝氏一百十八度的氣溫下安裝潤河集閘門，鋼板發射着高熱，鉚釘槍灼得燙手，但工人們仍舊不停地工作；並積極改進工作方法，提高了工作效率。

在治淮工程中，四十餘萬工人和千萬農民親密團結得如同一家人。工人們把許多先進技術教給農民，農民在工作中也虛心向工人學習。

工人階級是治淮中的主要力量。他們在治淮中負起了最重要的責任，並且如同在其他工作上一樣地發揮了他們的領導作用。在工人階級的偉大思想的領導下，治淮工程從規劃到施工處

組織地投入戰鬥的，這是學習了工人階級先進的組織性的結果。㈡為了解決治淮與農業生產的矛盾，多數地區進行了前後方（治淮是前方，農業生產是後方）互助組織。㈢為了建築水庫必須遷移一部分羣衆；農民本來是「安土重遷」的，但在「一戶搬家，千戶發家」等號召下，水庫區域的農民愉快地遷到新地區，並受到當地羣衆的熱烈歡迎和照顧。所有這些，都說明：農民是接受了工人階級先進的思想和組織教育的。（景惠）

新聞解說
展望華東區物資交流大會

華東區物資交流大會即將在上海開幕。這個大會將在「三反」「五反」勝利的基礎上，進一步推動土產交流，活躍城鄉經濟，使華東五省二市的城鄉經濟更加繁榮，而且對全國各地的城鄉交流也將起一定的作用。

去年六月在上海開幕的歷時兩個月的土產展覽交流大會和華東區召開的土產會議所獲得的巨大成就，就是證明。華東區土產會議綜合和分析了全區土產的產銷情況，指出了今後土產的產銷方向；華東全區性的上海市土產展覽交流大會，推銷了總值六千六百多億元的土特產品，其中有不少是滯銷的。這使華東區的城鄉經濟面貌一新，廣大的農民和手工業者增加了巨額的收入，對全國各地的城鄉交流也起了很大的推動作用。

經驗證明：擴大或推動土產交流，不僅是關係廣大農民和手工業生產者的生活、生產問題，而且是城市工商業和整個經濟進一步好轉的一個主要條件。現在，「三反」「五反」已在華東各地取得了巨大勝利，為城鄉的交流鋪平了道路；進一步推動土產交流，貫徹城鄉互助，把農產品帶到城市來，把城市工業品銷向農村去，一定更會使城市工商業和整個經濟進一步好轉。我們預祝華東區物資交流大會勝利成功，我們預祝華東各地的城鄉經濟通過這一交流大會更加活躍，更加繁榮！

△——羊南

蘇聯工人的娛樂

蘇聯憲法規定：「蘇聯公民有休息權利。」憲法具體規定了職工工作時間的限制，設立了休養所和俱樂部，供勞動者享用。在蘇聯，夏季文化休息公園，佔着很重要的地位，來的人們並不是單純的為了消磨時間，而是組織地為各種有益的活動：如聆聽專家講演，參觀展覽，以及球類、棋類比賽等。這一切活動，都是圍繞着提高生產情緒的總目標而進行的。在蘇聯，到處都能看到大規模的文化休息公園，許多工廠都設立工人俱樂部。俱樂部有劇場、體育館、圖書館、講堂、閱覽室、無綫電室，和供各小組工作使用的房間。此外還有遊藝室等。全蘇共有七萬五千個職工會俱樂部。由於它的多面性，已成為蘇維埃文化的重要根據地了。

上海工人文化宮經過五個多月的修葺，已經全部整理妥善，十日起已經正式開放。它將成為我們文化生活中的一個重要部分，我們要珍愛它，愛惜它，儘量利用它。像這一類的工人文化場所，將來一定會大量增加，為工人階級製造幸福。（惠）

泰戈爾

五月八日是印度人民愛戴的詩人泰戈爾的誕辰紀念日。

印度文學是有過特殊榮譽的，泰戈爾就是為世人所熟知的詩人。他的創作範圍很廣，小說、劇本、詩都創作過，但不管在那一種創作中，他運用的語言都詩化了。在印度，他的詩擁有廣大羣衆，特別是在他的家鄉孟加拉。

泰戈爾生於一八六一年五月六日，小時曾入私校讀過書；後來到英國求過學。他寫過許多詩、劇本與小說，一九一三年他出版了吉檀迦利——這部頌歌集的出版，曾使許多歐洲人驚訝。同年，他又出版了新月集等書。

泰戈爾愛自然，愛兒童生活，愛純樸。反映和貫穿在他的詩裏的，是他對和平的熱愛與鼓吹。今天紀念他，正是紀念他在和平事業方面的貢獻與他的鼓吹和平的著作。（黃晴）

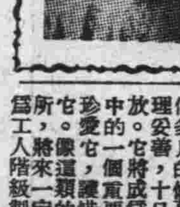

檢查修訂愛國公約

訂立愛國公約，是人民羣衆在抗美援朝運動中自己創造出來的辦法，這個辦法，很快推廣到了全國各地。據統計，全國人民現在已有一半以上訂立了愛國公約。許多工廠企業、機關團體，因為愛國公約訂得好，執行得好，大大推動了工作、生產和學習。很多的事實證明了：愛國公約是各階層人民進行共同愛國活動和愛國教育的好形式，是推動國家建設，引導羣衆進步的好形式。

在「三反」「五反」運動中，有些國營廠礦的職工，及時修訂了原來的愛國公約，添上了「生產和打虎相結合」等新內容。於是，職工的政治積極性十分高漲：他們除積極調查本廠貪污分子的材料外，還把自己知道的其他工廠的問題提出來；各車間的職工，並且為實現愛國公約展開了勞動競賽。結果，這些企業裏就在打「虎」和生產兩條戰線上都打了勝仗：不僅捉住了「老虎」，而且完成甚至超過了生產任務。有些私營企業的職工，也在「五反」運動中修訂了原來的愛國公約，公約上明確地寫上了：「給資本家劃清界限，大膽檢舉，揭發不法資本家的「五毒」行為」。因為有了愛國公約，職工們的奮鬥目標明確了，這樣就使得這些企業的「五反」鬥爭深入開展，並且使生產和營業沒有受到影響。

「三反」「五反」運動以後，又有一些國營、私營企業的職工，隨着新形勢和新任務，及時修訂和補充了愛國公約的內容，提出了鞏固「三反」「五反」運動的勝利，遵守勞動紀律，提倡合理化建議，開展勞動競賽運動，給國家大規模的經濟建設奠定基礎。同時也要對資本家進行監督，不讓他們再幹違法亂紀的勾當，不讓他們再施「五毒」。這些內容，他們都逐條訂到了新的愛國公約裏面。

但是，各地執行和修訂愛國公約的情形是不平衡的、不普遍的。「三反」「五反」運動以後，有些工廠企業仍然沒有注意修訂愛國公約。過去訂的愛國公約，沒有訂立，這些工廠企業的工作和生產就會受到影響。這種現象，應該立即糾正。

目前，就全國範圍來講，「三反」「五反」運動基本上結束了。新的增產節約運動已經擺到我們全體職工面前了。為了鞏固「三反」「五反」既得的勝利，為了把增產節約運動搞好，一切工廠企業、機關團體的領導幹部和職工羣衆，必須立即把愛國公約加以修訂，根據新形勢和新任務，把新內容補充到愛國公約裏去，大家認真執行。這是繼續加強國家建設和抗美援朝的一項重要工作。各國營企業、私營企業的工會組織和全體職工，必須把這件工作做好。（轉載）

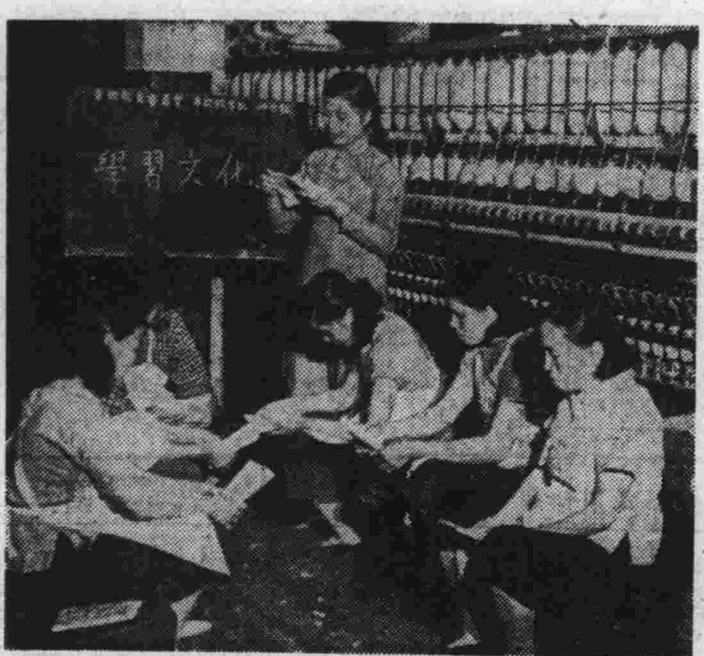

↑申新五廠工人識字班小先生陸秋林正在教細紗間老年工人學習文化。

王榮生升任南洋烟廠副廠長後，為了更好地搞好業務，覺得沒有文化是不行的，於是下了決心來讀書，每晚識兩個方塊字，由他的兒子王樹意作教師。←

★本報藝術組攝★

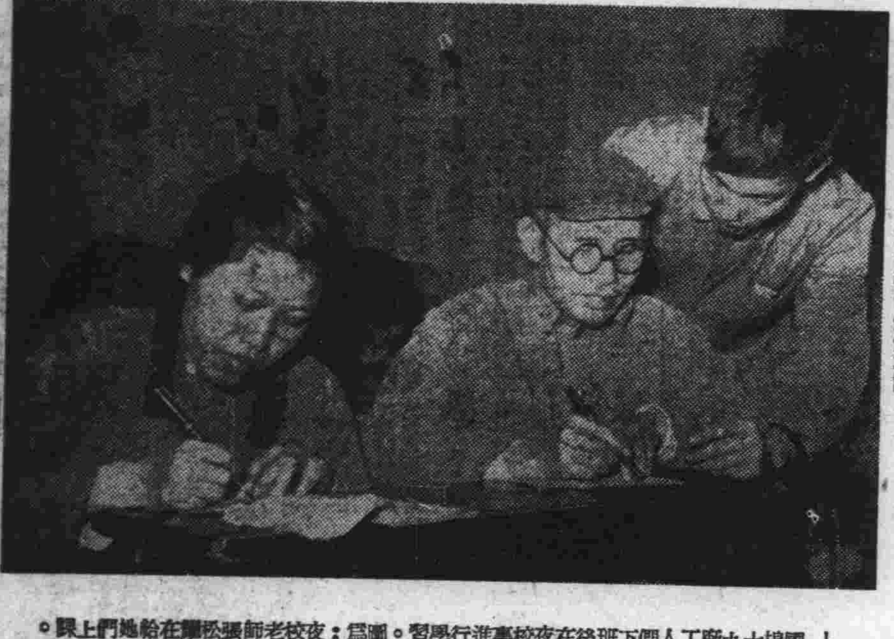

←國棉十九廠布機間女工畢鳳英（左）清花間工人呂祥甫（中）在該廠工人夜校學習了三個學期，現在已經可以看勞動報，記賬，造句和寫簡單的日記。圖為：夜校教師李山林（右）正在指導他們做功課。

↑上海工人政治學校於九日正式開學了。這個學校將輪流抽調工廠企業工人進校學習，有計劃地、有系統地加強工人的政治教育。第一期學員共有一千餘人，使學員經過學習後，更明確工人階級今天的地位，將來的奮鬥目標，工人階級與共產黨的關係等基本道理。圖為：上班課情形。

↓國棉十九廠工人們下班後在夜校裏進行學習。圖為：夜校老師張松濤在給她們上課。

→永大染織廠工人利用中午休息時間分組讀報，這是賀菊鳳小組在讀勞動報。

←國棉一廠工人們利用中午休息的時候，在該廠閱覽室內閱讀報紙和各種畫報雜誌。

讀者來信

嚴重抗議香港英政府迫害我同胞並非法迫令香港大公報停刊的暴行

擁護我外交部的嚴重抗議　誓與英帝國主義周旋到底

編輯同志：我以萬分憤怒的心情抗議香港英國政府非法勒令香港大公報停刊六個月的暴行，這是英帝國主義對中國人民又一次挑釁行為。

新中國人民對英帝的暴行是不能容忍的，對這些暴行所引起的後果，英帝必須負完全責任。我完全擁護中央人民政府外交部及董必武、范長江等的嚴重抗議，誓與英帝國主義周旋到底。

公交公司五十一路綫查員　**顧培坤**

編輯同志：我外交部發表聲明，向英國政府提出嚴重抗議，指出了香港英當局多次與中國人民為敵的事實。並聲明：這些暴行所造成的一切後果完全應由英政府負責。

今年三月一日，香港英當局佈置了軍警，屠殺香港中國人民，逮捕了一百餘人，工人同志陳達儀傷重慘死；四月二十五日，英國警察搜捕並驅逐膠業總工會錢健渥等十人；本月二日、五日、六日，又接連把香港英軍醫院華員職工會主席袁香濤及工人十五名和學生二名遞解出境。在英帝國主義者統治之下的香港窮苦居民的地區，曾屢次發生離奇的大火災。這屢次的大火災使數萬中國人民遭受到極大損失。

香港英當局又誣告大公、文匯、新晚等三報的負責人等十人。在香港英當局蓄意誣陷之下，香港大公報在本月五日被非法勒令停刊六個月。

英國政府在香港所實施的這一連串暴行，這是對中華人民共和國敵對的挑釁行為。同時，必須指出，這是香港英國政府執行美帝國主義侵略中國陰謀的一部分。中國人民萬難容忍。我完全擁護外交部五月十日的聲明，嚴重抗議英帝國主義對我在港同胞的暴行。

醫學研究所　**倪葦琪**

誓作香港我國居民和香港大公報的後盾

編輯同志：閱報得悉香港英政府迫害香港我同胞並無理勒令香港大公報停刊的暴行，使我們感到無比的憤怒。

香港英國政府一貫仇視中國人民，用非法逮捕、槍殺、驅逐等種種手段，迫害我國居民，最近並變本加厲地以莫須有的「罪名」，非法逮捕和審訊香港大公報的負責人和編輯人員，並非法勒令香港大公報停刊六個月，以隔絕居留香港的我國人民對祖國的各種消息，這是我們所不能容忍的。

我們是人民警察。我們的責任是保衛祖國的獨立與領土主權的完整，保衛中國人民生命財產的安全。我們擁護外交部對英國的嚴重抗議，誓作香港我國居民和香港大公報的後盾，和英帝國主義者鬥爭到底。

嵩山公安分局　蕭九石　朱志生　李鈞　王鑑舜　朱彩英

香港英國政府必須立即停止所有暴行

編輯同志：香港英國政府繼今年一月非法逮捕和驅逐我電影藝術工作者和九龍災民代表司馬文森、李文、舒適等人之後，又非法迫令香港大公報停刊六個月，從這裏，我們進一步認清了香港英國政府在美帝國主義的直接唆使下，大膽放肆地實施其一連串的反動措施，並積極準備製造其他新的陰謀。這是英帝國主義者再一次對我在港居民的蔑視與挑釁行動！

我們機關工作者、五反工作人員以及全體通訊員對於香港英國政府這種蠻橫的非法的措施，表示最嚴重的抗議！我們誓作香港大公報的後盾！

盧灣區增產節約分會秘書組

秦立基　羅紹鈞　孔秀亭　關碧如　徐多才　陸鑫
張孝本　賀幽水　陳仁芝　王德元　王允周　周嘉定
徐嘉甫　戴季闓　方政　鄧愛珠　李文贊　吳韻倩
丁長友　劉守響　盧金鑾　趙路昇　胡儉

編輯同志：看到香港英國政府無理迫令香港大公報停刊六個月並迫害其工作人員的消息後，我們表示萬分的憤怒。我們堅決擁護我外交部抗議香港英國政府這一無恥的暴行，我們完全擁護外交部發表的聲明：「要求英國政府立即停止所有暴行，並對於這些暴行所造成的一切後果，完全應由英國政府負責。」我們是未來的新聞工作者，我們誓與全國五萬萬人民一道，和英帝國主義周旋到底；誓與全國新聞工作者一道，把我們的筆磨鍊得更鋒銳，像利劍一樣插進帝國主義的心臟。

復旦大學新聞系
劉家鐶　蔣維禮　楊實龍　李其貴　俞康成
樊天益　陸新康　朱嘉柏　徐培汀

中國人民是不可侮的　英帝必將自食其惡果

編輯同志：讀了香港大公報被香港英國政府非法勒令停刊的消息，我們表示無比的憤怒！

遠在香港英國政府對於我國居民一向是採取敵視態度的。像連續非法逮捕和驅逐我國電影藝術工作者及九龍災民的代表司馬文森、李文與舒適等人，槍殺紡織工人陳達儀，陰謀縱火，釀成九龍東頭村、九龍仔等地的駭人大火災……這一連串血的事實，說明了香港英國政府在美帝的唆使下，已經和中國人民為敵，進行恐怖統治。最近更變本加厲，用野蠻的迫害手段，非法勒令香港大公報停刊，企圖進一步封鎖中國人民輿論，禁止香港人民聽取祖國正義聲音的自由。這種卑鄙無恥的勾當，是我們全國人民所不能容忍的。

我們嚴重地提出警告：覺醒了的中國人民，再也不能允許任何帝國主義肆意欺凌、侮辱、虐殺；如果帝國主義執迷不悟，必將碰得頭破血流，自食惡果！

華明煙廠　馬開元　韓杏紅　吳德昌　俞少雲　錢福生

向香港大公報工作同志致以深切的慰問

編輯同志：五月十一日報載香港英政府非法迫令香港大公報停刊六個月，並將該報負責人員判處徒刑及罰金。我讀到這一條新聞後，十二分的憤慨！我完全擁護中央人民政府外交部提出的嚴重抗議。英帝國主義者歷年來和美帝國主義勾結一起，狼狽為奸，在香港不斷的瘋狂迫害我國同胞，決心跟隨美帝國主義與中華人民共和國為敵。香港大公報是中國人民的報紙，後面有五億人民在支持。它和在港的我國同胞一樣，只有加強我們的仇恨，它不是孤立的。英國政府的這種無理挑釁行為，一定會受到全世界愛好和平人民的正義的制裁。這裏，我謹向被迫害的香港大公報和該報工作同志致以深切的慰問。

蘇州市工商局　**陶叔義**

應在工廠中大力推行「速成識字法」

編輯同志：我們同濟酒精廠第七學習小組讀報時讀到了祁建華同志創造了「速成識字法」的消息，全組學員非常高興。老年工人高順昌同志說：「這個辦法最好快點推廣到我們廠裏來，使我們不識字的老年工人能更快地學好文化、政治，搞起生產來就更有勁啦！」其他學員也都這樣希望，大家都說：祁建華同志創造「速成識字法」，對我們工人是一個極大的幫助，我們真要感謝他。大家並提出學習祁建華同志的創造精神，在生產上也要多多創造，為增加祖國的財富和增強抗美援朝的力量而努力！

同濟酒精廠學習班七組　**吳敬泉**

全面推廣了先進工作法　國棉十七廠生產直綫上升

編輯同志：我們國棉十七廠通過「三反」運動後，各部門、各車間出現了一片新氣象；新紀錄不斷的湧現，新工作法不斷的創造，大家都要在紅五月生產競賽中，為國家增產更多財富，為抗美援朝運動增強力量！

一織南車間布機間工友們全面推廣了「一九五一織布法」，每個擋車女工從做十二台增加到四十台，為將來推行「三八」制打下了基礎。插紗女工配合布機間多織布，也展開了友誼的挑戰。二組每人插三十台布機車紗增加到四十台，向六組挑戰。現在六組女工們已插到六十台了，並且還保證緯紗庫不空來與二組競賽。由於大家努力，產量質量大大提高，日報表上箭頭直往上升。斜紋出數從四五．一五碼（每台每日扯碼）增加到四七．四七碼；平紋從四二．二五碼增加到四三．二五碼。疵布率也大為降低，平紋從百分之四減低為百分之二．四；斜紋從百分之三減低到百分之一．○三。

一織保全部加油工也開動腦筋，找出了竅門。過去他們加油要關車，現在為了配合運轉部完成紅五月生產任務，加油時極力避免關車；一定要關的，就利用吃飯時間來加油。這樣每天就要減少停車時間二小時。一台機一小時可織四碼布（一天以四十碼計），二小時就要多織八碼布。單以一織車間的七個半組來算，每日就要多織六十碼布。假使一年以三百天算，每年就要多織一萬八千碼布（四五○疋），每年可為國家多增產一億二千多萬元。

國棉十七廠　**郁航**

新社會　新氣象

勞動競賽加強了兩個領班的團結

嘉興讀者　**屠再興**

嘉興民豐造紙廠第四車間有兩部造紙車——二號機和三號機，兩個領班——老年工人陳墳生和姜松林。三年前，他倆因為一點細小事故鬧了意見，從此兩人就像車間裏的兩部造紙車一樣，天天見面，但彼此從不開口說話。紅五月來到了，全廠展開了勞動競賽，車間與車間、小組與小組相繼挑戰。第四車間亦不例外。但是領班同志不團結，比賽不是要落空嗎？

有一天姜松林正在補銅絲布，他年老眼花，補起來非常吃力。恰巧陳墳生看見了，心裏很難過，想去幫他，但又怕討沒趣。他再一想：我們這樣意見鬧下去，非但比賽要失敗，而且生產搞不好，怎對得住毛主席呢？於是，他決心跑過去，相幫姜松林補好了銅絲布。姜松林呆看着陳墳生。陳墳生把剛才想的事說了出來。姜松林一聽，非常感動，因此，三年來在他心裏的蹩扭頓時消失了。從此他們倆又親密地在車間裏一起引紙幹活。

第四車間的兩個領班一團結，在競賽中馬上顯出顏色。像二號機的車速，過去大家認為已達頂點，但經車間裏全體工人的研究試驗，勞動者的智慧，創造了運轉速度超過原設計最高車速的百分之一百二十，同時更創造了連續七十二小時不停車與平均每日產量二○三一噸的新紀錄。三號機在車間保證充分供應原料的鼓舞下，車速也從每分鐘九十六公尺增快到一百十一公尺，產量亦增加了百分之四，到目前止，平均產量比以前最高產量增加了百分之七，在毛毯的翻身沖洗上亦快了百分之五十。

勞動競賽加強了工人的團結；工人的團結更保證了競賽的勝利！

優秀團員孫善明　創造全國製針新紀錄（中）

王郁章編　鄭文中畫

（四）老師傅李永維盲腸炎治好後，不能幹重活，孫善明就主動替他幹。孫善明經常和徒工交換工作，幫徒工掃地出灰，使他們有機會多學技術。

（五）這樣，孫善明小組一天比一天進步起來，去年紅五月，廠內展開生產競賽，結果，淬火部創造了全廠有史以來的最高紀錄，奪得了紅旗。

（六）去年「七一」——黨的生日，孫善明小組向馬恒昌小組應戰。應戰一開始，他累得病了，但他仍堅持下來，不斷和同志們商量，向老年工人請教，他提出「一定使品質達到八十分以上，產量保持全廠最高紀錄」的口號。

關於西德的形勢

葉非莫夫作（原載蘇聯「文學報」）

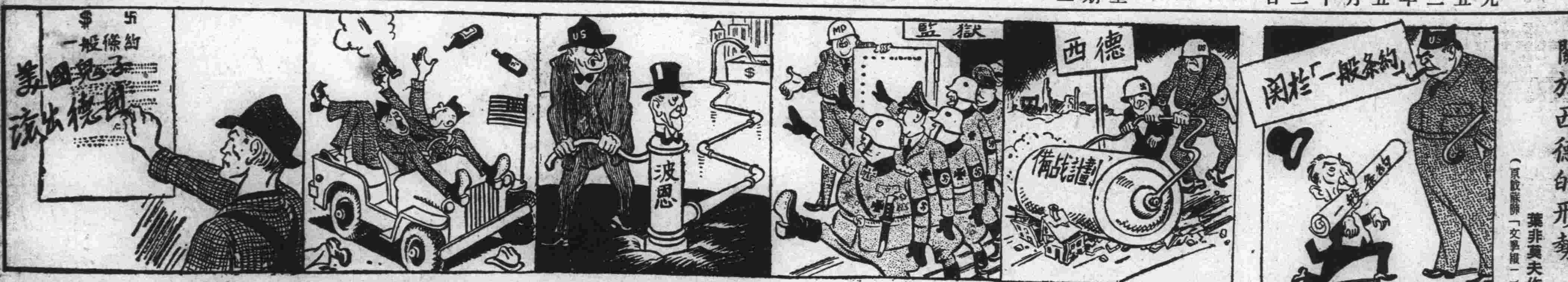

阿登納企圖與西方國家簽訂「一般條約」，阻撓全德和平統一。

美國在西德推行擴軍備戰計劃，帶來嚴重經濟危機。

美國非法釋放納粹戰犯。

美國與波恩傀儡政府的所謂經濟「合作」。

這就是美國所謂的「西方利益高於一切」。

西德人民的一致要求。

格羅提渥撰文紀念德國解放日

「讓我們竭盡全力為和平而鬥爭」

我們是處在一個新的階段，處在德國人民爭取和平與一個統一、獨立、愛好和平、民主的德國的鬥爭的歷史轉折點

【新華社北京訊】塔斯社莫斯科八日電：八日的「真理報」刊載了德意志民主共和國總理格羅提渥的一篇文章，題為「讓我們竭盡全力為和平而鬥爭」。格羅提渥寫道：七年前，在一九四五年五月八日，希特勒德國簽署了無條件投降書。由斯大林所領導的光榮的蘇聯軍隊，在經過長期的苦戰後，戰勝了罪惡的法西斯主義。

懷着崇敬和哀悼的心情，我們向在監獄中和集中營中折磨致死的，在毒氣室和酷刑室被殺害的，在利台斯和奧拉多爾所謀殺的法西斯主義的犧牲者低頭誌哀；我們在英勇地和無畏地作戰以解放被壓迫者和被剝削者的蘇軍士兵的墓前低頭誌哀。

我們感謝他們把我們從法西斯奴役下解放出來。

我們再度重申我們的莊重誓言——要洗清希特勒法西斯分子加在德國民族身上的可恥污點，要建立一個反法西斯的民主德國，與一切愛好和平的人民和國家在偉大的蘇聯的領導下並肩戰鬥以維持和確保和平。

這樣做，我們就是在實現波茨坦協定，它規定根絕德國的軍國主義和納粹主義，解散卡特爾和壟斷集團，俾使德國永遠不再威脅它的鄰邦，永遠不再威脅世界和平。

格羅提渥繼續寫道：我們是處在一個新的階段，處在德國人民爭取和平與一個統一、獨立、愛好和平、民主的德國的鬥爭的歷史轉折點。這個鬥爭是德國統一社會黨領導的。每一個德國人都面臨着這樣的抉擇：還是與四大國締結對德和約——這意味着統一、獨立、愛好和平、民主的德國；還是簽訂阿登納的軍國主義的「一般條約」——這意味着在西德建立軍事獨裁，深加自相殘殺的戰爭和第三次大戰的危機。

愈來愈多的西德工人——社會民主黨的、基督教民主黨的、和無黨無派的人民——正在開始了解：他們在反對阿登納的軍國主義化政策的鬥爭中，必須與共產黨工人聯合起來，建立工人階級的統一行動。

群衆開始了解右翼社會民主黨領導集團的「反對」的本質。在勞動群衆的興情改變的壓力下，舒馬赫及其右翼領導集團現在表示他們贊成四國談判，並暫時收起了他們一向從事的無恥的反蘇誹謗。舒馬赫及西德社會民主黨右翼領導集團的「反對」因此就暴露了他們的不誠實和偽善的面目。他們恬不知恥地在危險的時刻出賣工人階級。

西德的資產階級人士及愛國人士也開始越來越強烈地抗議阿登納的賭博政策。越來越顯明的是：阿登納及其政府沒有大多數西德人民的支持。誠然，這並不妨礙阿登納繼續出賣德國人民。

因此，進步與民主力量為了要防止阿登納的政變，正在全德發動人民反抗。

假如阿登納打算不顧人民，不顧議會，不顧各黨派，而單獨簽訂「一般條約」，那麼，就要讓他知道，不論在什麼情況下，德意志民主共和國是決不會妥協於他的政變及隨後的一切後果的。

格羅提渥寫道，德意志民主共和國的工人階級及所有進步力量完全意識到目前的危險。他們將有能力採取一切必要的防禦措施。德意志民主共和國必須進行武裝保衛祖國。這並不意味着侵略的軍國主義的復活，像西德的情形那樣，波恩傀儡政府的僱傭軍為美帝國主義的侵略政策服務。德意志民主共和國武裝部隊的目的是保衛祖國，保衛和平，保衛大規模建設和民主的國家制度的和平基礎。

我方代表在談判代表團大會上

痛斥美方扣留戰俘的無理主張

【新華社開城十一日電】十一日朝鮮停戰談判代表團大會上，我方代表痛斥對方所謂「自願遣返」，所謂「人道的原則」，及其所謂「甄別結果」的無恥謊言。我方代表指出：「我方對戰俘問題已經作了重大讓步，提出了完全合理的折衷方案，目前只有一個問題阻礙着朝鮮停戰的實現，那就是你方對戰俘問題的片面和無理的主張。你方所謂『人道』原則違反了日內瓦公約，違反了人類行為的最低標準，對我方被俘人員採取各種野蠻辦法，進行根本不能容許的所謂『甄別』活動，企圖假借所謂『自願遣返』的名義，強迫扣留我方被俘人員。你方所謂『管制戰俘』的人道辦法，事實上就是『使用一切必要的武力』，甚至不惜公開採取屠殺的手段，強迫我方被俘人員刺字、寫血書、打指印以製造你方所謂『甄別』的結果。你方這種行為，不僅和人道原則毫無相同之處，而正是人道主義的反面，直接違反了日內瓦公約的第十三條和第十四條。你方每月成百地槍殺我方手無寸鐵的被俘人員，根本不管雙方被俘人員要求遣返的自然願望，有計劃地製造障礙，使戰俘問題不能解決，使戰俘不能回家，難道這就是你方的人道主義嗎？我方被俘人員對於你方暴行的正義反抗，向全世界人民揭露了你方所謂『自願遣返』的實質。朝鮮人民軍與中國人民志願軍代表團堅決不可動搖地反對你方強迫扣留戰俘的無理主張。」

杜魯門滿口胡說顛倒黑白

居心破壞國際信義

【新華社開城十二日電】在我方首席談判代表南日將軍於五月七日嚴詞駁斥並拒絕了美方四月二十八日的所謂「全盤解決辦法」的建議之後，美國總統杜魯門倉皇地在華盛頓發表一個聲明，竭力替美方在戰俘遣返問題上的極端荒謬的主張作辯護。杜魯門在聲明中完全顛倒黑白，硬把美方強迫扣留十萬以上我方被俘人員的無恥要求，說成是反對所謂「強迫遣返」，並胡說什麼這種「強迫遣返」「將是違反基本的道義和人道原則，而這些原則是我們朝鮮行動的基礎」。但是，任何明白事理和關心停戰談判問題的人都可以看出，滿口「道義」和「人道」的杜魯門及其政府，恰恰正是最無信義的，恰恰正是最野蠻的戰俘屠殺者。

美國政府是參加了日內瓦公約的，它並經常以日內瓦公約的遵守者自居。但是在日內瓦公約中，人們不但找不到杜魯門之流所杜撰出來的「自願遣返」和「反對強迫遣返」的古怪名詞，而在這些古怪名詞以外，日內瓦公約上面還明白地寫道：「戰事停止後，戰俘應即予釋放和遣返，不得遲延」（第一一八條）；「被俘人員在任何情況下不能放棄本公約所賦予的權利」（第七條）。顯然，按照日內瓦公約，所謂「自願遣返」的荒謬主張是根本不能成立的。而且，杜魯門本人如果不是心非口是，就應當無條件地釋放和遣返我方全部被俘人員。然而，事實上，美方卻不但拒絕遣返，反而更進一步把它強迫扣留的被俘人員，送到它所盤據的巨濟島等地，用毒打、強迫刺字、殺戮等恐怖辦法，強迫我方被俘人員「拒絕遣返」。這充分證明了美方是國際公認的準則的破壞者。例如，四月十日的「紐約前鋒論壇報」，就曾承認過：「外國報紙報道美方在巨濟島殺害戰俘的消息，『也承認』這種『自願遣返』，是在日內瓦公約之外的新『原則』。」這就是杜魯門所鼓吹的「道義」和「人道」的真面目。至於杜魯門企圖以「人道」的幌子來掩飾美方強迫扣留我方被俘人員的暴行，這是何等荒謬！他們的手段是如此卑鄙，這就是他們所謂的「道義」。

杜魯門在停戰談判中所謂的要求，不僅是我方所不能接受的，也是全世界愛好和平人民所不能接受的。美方如果真有意要取得停戰，就必須放棄其強迫扣留戰俘的無理主張，否則，朝鮮停戰談判的不能達成協議，其責任完全在美方。

印全國各地人民

紀念泰戈爾誕辰

【新華社新德里十一日電】五月八日是印度人民愛戴的詩人泰戈爾的誕辰，全印文化界爭取和平委員會發表聲明，號召印度人民進行紀念活動，特別重視他鼓吹和平的著作和他對東方人民的勝利的堅定信心。七年前，在一九四一年他八十一歲誕辰時，他曾在病榻上口述出反對戰爭、反對西方帝國主義的著名號召，並表示了他對中國和蘇聯人民的堅定信心。

德里、孟買等大城市都舉行了歌詠會、舞會、朗誦會和座談會，馬德拉斯和德里等地上演取材於泰戈爾的作品的話劇，以紀念他的誕辰。

印度全國各地出版的各種語文的報紙都出了特刊，以紀念他的誕辰。報紙的社論一致號召印度人民取法他熱愛人類和文明的偉大遺教，他對世界和平的貢獻，以及他對帝國主義的斥責。

「自由報」在五月八日發表社論說：「泰戈爾曾經懷抱過中國和蘇聯的新覺醒的夢想，今天已經成為現實了。他們已經把包括中國在內的八萬萬人民之列了，東方千千萬萬的人民正在向前邁進。他們不希望戰爭，他們希望和平，希望得到自由和幸福的未來。」

海內存知己　天涯若比鄰

記文聯歡迎法奇羅阿等人的座談會

本報記者　高汾

五月三日，在嘉賓雲集的北京，全國文聯舉行茶會歡迎應邀參加我國紀念四大文化名人紀念大會和出席我國「五一」節觀禮的各國文藝界來賓。

在一間精緻美麗的會客室裏，賓主濟濟一堂。到會的客人有：法國和平理事會主席法奇、和夫人，意大利哲學家班非、物理學家潘齊尼、電影導演德‧桑蒂斯，波蘭詩人蒙達里昂，瑞典新聞記者歐曼，德意志民主共和國電影劇本作家斯德恩，丹麥著名劇作家阿伯爾和夫人，小說家烏爾夫、報紙編輯蘇曼‧任森。主人是：中華全國文學藝術界聯合會副主席茅盾、周揚，常務委員沙可夫、趙樹理、歐陽予倩、李伯釗、曹禺以及在京的北京文藝界人士多人。

茅盾首先代表文聯致歡迎詞說：「各位都是來自世界各地的致力於和平事業的文藝工作者。今天我們不僅是把你們當作為和平而戰鬥的戰士來歡迎，而且是把你們作為同行來歡迎，你們的光臨是我們的榮幸！今天的集會是採取自由談話的形式，限於時間，我們希望通過這樣簡單的形式，促進彼此的友誼。」

法奇以愉快的心情說：「能夠與新中國的作家藝術家在一起，使我感到非常快樂。謝謝諸位用這樣誠懇的友誼及不拘形式的宴會來接待我們。文化交流工作是有助於和平事業的發展的。因此，我認為今天的集會是有着重大意義的。」

接着，阿伯爾、班非、羅阿、斯德恩、蒙達里昂、烏爾夫、歐曼、阿塞‧萬徒勒里等都先後講了話。他們帶來了本國文藝界人士對新中國文藝工作者的敬意，同時熱情的讚揚着新中國在各方面偉大的成就。羅阿先生（法國名詩人）說：「我很想把新中國的作家前進的各項工作，一件一件的介紹，是由於忙於和平戰線的事情，不能立刻做。阿拉貢先生要我把中國偉大的文藝作品介紹到法國去，讓法國人民知道中國的成就。」德國斯德恩說：「感謝你們熱忱的招待，更要感謝的是，我從你們學到了很多東西。」蒙達里昂說：我雖用言詞來表達我這次來到新中國後所得到的感受，但是難以表達。萬徒勒里說：「有這樣偉大的中華人民共和國的存在，使我感到無限驕傲的！」阿伯爾把已故丹麥著名畫家安徒生……的兩本名著送給文聯，茅盾代表文聯向阿伯爾致謝說：……

一引起了一陣愉快的笑聲。主人茅盾建議同行坐在一起，於是賓主立刻形成一個個小組：烏爾夫、蘇曼‧任森及羅阿、歐曼都圍着周揚同志提出了許多問題，如作家們的思想改造問題、統一戰線問題等等。在愉快的氣氛下，開始了生動的談話。他們希望得到一些中國文藝批評作品，周揚告訴他們：中國歷史文藝作品的外文譯本，如「中國通史」尚無外文譯本。

事業的發展和電影工作者如何與工農兵結合的問題。桑蒂斯向中國電影工作者表示敬意，他認為中國三年來新中國電影事業的成就，是沒有任何一個國家的電影工作者看到意大利的電影的進步的。

馬德林和趙樹理坐在一起。……法奇和趙樹理說：「我很喜歡你的作品。」……

德意志國家獎金的電影「每日的食糧」……

（以下略）

★人民電台今日要目★

影片預告

鋤奸記　後天十院同映：新華、北京、國際、大光明、國泰、和平、滬光、衡山、淮海、美琪、永安、皇后、金城、銀都、東湖

拖拉機手　後天九院同映

紅旗歌　今天九院同映

中國影片經理公司華東區公司發行

七色彩印　細菌學圖譜　定價：拾萬元（外埠函購免郵）　上海同濟醫學院教授杜公振編　宏文書局出版　上海（九）北京西路六一四號

南通旅客注意　本公司七號輪因需清洗鍋爐，自本月十四日起至十七日止暫停四班，十八日起由滬復航。　上海市輪渡公司啓

★出映重隆紀念七週年解放德意志民主共和國慶祝★

金獎　德意志民主共和國國家獎金　每日的食糧　東北電影製片廠譯製　白話對白全部國語對白上片

各院加映：小型紀錄片『德中友好月』

一九五一年五一節

大眾　梁山伯與祝英台

金都　梁山伯與祝英台　白蛇傳

中國　西遊記

天蟾　人民大舞台　黑旋風李逵

中央　大雷雨

新光　冲喜

光華　水晶宮

國聯　花果山

九星　生死恨

長江　攀龍附鳳

麗都　江山遺恨

分類廣告　待聘　營業　遺失

行情（五月十二日）

新貨牌價　★利率：本月中旬分值二四三八七元（五五二〇元和昨日相同）

★金銀收兌牌價　★外匯牌價　★食米（百斤）　★雜糧（百斤）　★食油（每擔）　★麵粉　★食糖（每擔）　★日用品　★新藥　★石油　★五金　★染料　★文化用品　★捲煙　★橡膠　★棉織品　★蔬菜地貨　★蛋品　★猪隻　★水產　★水果　★化工原料　★自由車材料　★建築材料

花布漂布交易頗旺　鮮蛋跌價香蕉稍漲　化工原料兩種牌價掛低　藥材懷紅花新貨將登場

上海商情

各地行情

★天津　★無錫